ELINA PATYKOVA

ВЫКРОЙКИ

Инструкция
по пошиву

Костюм Широкий

#патыкова_широкийженский

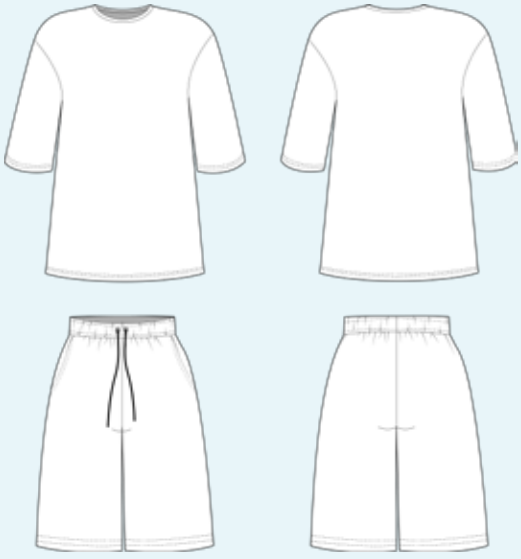

Уровень сложности





Условные обозначения:


прямая строчка


длина стежка в миллиметрах (мм)


плоский шов


строчка зигзаг


ширина стежка в миллиметрах (мм)


трёхступенчатый зигзаг


однорожковая лапка для притачивания молнии


универсальная лапка


лапка для притачивания потайной молнии


закрепка
необходимо выполнить закрепку строчки и обрезать концы нитей, для оверлочного и распошивального шва — связать концы нитей и спрятать их в шов


лапка для притачивания канта


3-ниточная оверлочная строчка


4-ниточная оверлочная строчка

ПРИМЕЧАНИЕ

А **4-ниточная оверлочная строчка**
Если у вас нет оверлока, то заменяем эластичными швами, которые имеются на вашей швейной машине, либо зигзагом.

Б **3-ниточная оверлочная строчка**
Если у вас нет оверлока, то заменяем псевдо-оверлочным швом, если такой имеется на вашей швейной машине, либо зигзагом.

В **плоский шов**
Если у вас нет распошивальной машины, то можно выполнить: а) двойной иглой на швейной машине, б) декоративным эластичным швом на швейной машине; в) обметать срез оверлочным швом и отстрочить прямой строчкой.

ПОЛЕЗНЫЕ ССЫЛКИ

- как купить выкройку
- как распечатать выкройку
- как собрать выкройку
- как склеить выкройку

Для пошива нам понадобятся:



- футер двухнитка,
- кашкорсе,
- резинка шириной 40 мм,
- люверсы диаметром 8 мм – 2 шт.,
- шнур,
- долевик или кантенбанд,
- нитки в цвет ткани,
- иглы Jersey 70-80 или Stretch 70–80.

Если вы не уверены в посадке изделия, рекомендуется сначала отшить макет из недорогой ткани с похожими свойствами (эластичность, толщина, драпируемость). Это позволит скорректировать длину, ширину и посадку изделия и сэкономить время.

Расход ткани указан в аннотации к выкройке в соответствии с вашим размером. Необходимая длина резинки указана на поясе выкройки. Обратите внимание, что если ширина ткани отличается от указанной в таблице, то длина отреза будет другой. Отрез ткани обязательно продекатировать: постирать при температуре 30 градусов, затем отутюжить.
Приступаем к раскрою. Распечатываем и склеиваем детали выкройки. При печати не забываем проверить размер тестового квадрата.
Раскладываем все детали на ткани, соблюдая направления долевых. Прикалываем их к ткани и аккуратно вырезаем по контуру. Не забываем, что припуски на выкройке уже учтены. Переносим все метки с выкройки на изнаночную сторону деталей.

Расход материалов

	Размер	38	40	42	44	46	48	50	52	54	56
	Рост										
Футер 2-нитка для костюма с запасом 15 см (ширина 180 см), см	158	134	138	144	148	153	159	164	168	172	175
	164	138	142	150	154	158	164	168	172	179	182
	170	143	147	154	158	162	170	174	178	183	188
	176	147	151	156	160	166	176	180	182	187	194
Футер 2-нитка для футболки с запасом 10 см (ширина 180 см), см	158	79	80	80	81	82	84	94	97	100	103
	164	81	82	82	83	84	86	98	101	103	106
	170	83	84	84	85	86	88	101	103	105	109
	176	85	86	86	87	88	90	104	106	108	112
Кашкорсе с запасом 5 см (ширина 120 см), см	158-176	10,6	10,6	10,6	10,6	10,6	10,6	10,6	10,6	10,6	10,6
Резинка (ширина 4 см), см	158-176	60	62	64	67	71	75	79	87	91	95
Футер 2-нитка для шорт с запасом 10 см (ширина 180 см), см	158	74	75	79	87	90	92	92	95	98	104
	164	77	79	83	89	92	94	94	99	102	106
	170	80	82	85	92	95	97	97	102	105	109
	176	83	85	88	95	98	100	100	106	110	112
Длина шнура, см	158-176	100	104	108	112	116	120	124	128	132	136

В результате у нас должны получиться

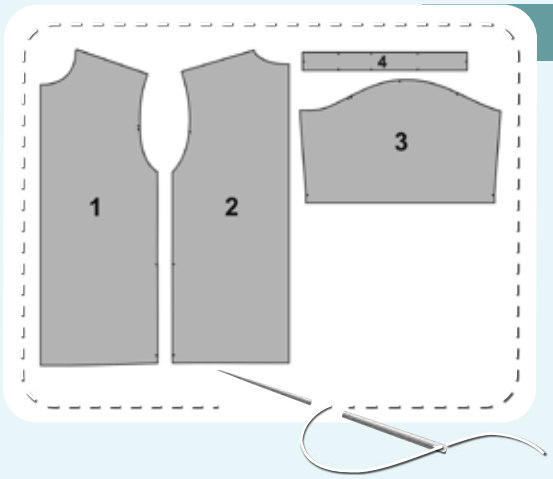

ДЕТАЛИ ФУТБОЛКИ:

1. перед – 1 деталь со сгибом из футера
2. спинка – 1 деталь со сгибом из футера
3. рукав – 2 детали из футера
4. обтачка горловины – 1 деталь из кашкорсе

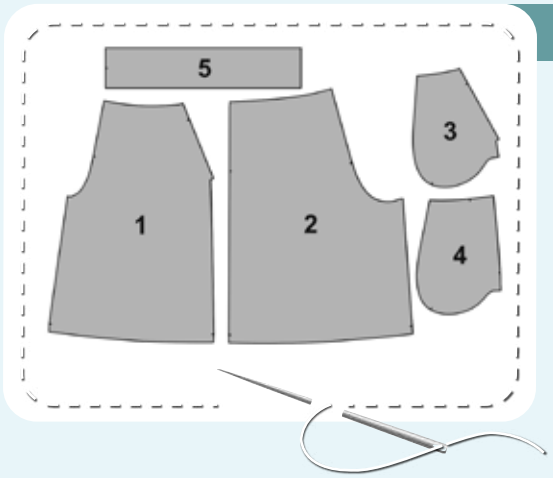

ШОРТ ИЗ ФУТЕРА:

1. передняя половина шорт – 2 детали
2. задняя половина шорт – 2 детали
3. мешковина кармана – 2 детали
4. бочок – 2 детали
5. пояс – 1 деталь со сгибом

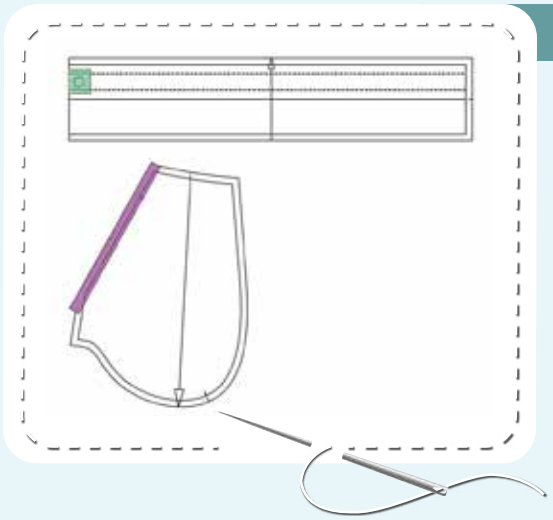

СХЕМА ДУБЛИРОВАНИЯ ДЕТАЛЕЙ:

■ Фиолетовый - кантенбанд:
• вход в карман на мешковинах карманов
■ Зеленый – дублерин для трикотажа:
• область установки люверсов на поясе

Теперь можно приступить к пошиву

Пошив футболки

1



4 2,5-3,5 7

Скалываем булавками перед и спинку по плечевым срезам лицевыми сторонами друг к другу. Стачиваем их на оверлоке. Припуски швов заутюживаем на перед.

2



4 2,5-3,5 7

Вкалываем рукав в пройму лицом друг к другу, совмещая все метки. Втачиваем его на оверлоке. Припуски шва заутюживаем на перед и спинку. То же самое повторяем со вторым рукавом.

3

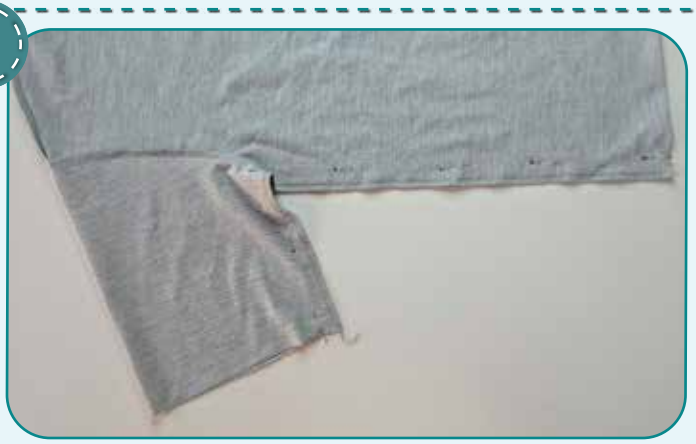

4 2,5-3,5 7

Скалываем спинку с передом и рукав вдоль бокового шва лицевыми сторонами внутрь. Стачиваем детали на оверлоке. Припуски шва втачивания рукава раскладываем в разные стороны, чтобы избежать излишнего утолщения. Припуски шва заутюживаем на перед. Таким же образом стачиваем второй боковой шов.

4



4 2,5-3,5 7

Стачиваем деталь обтачки горловины в кольцо на оверлоке, предварительно сколов боковой срез булавками.

5



Заутюживаем концы припусков в разные стороны, чтобы избежать излишнего утолщения при притачивании обтачки.

6



Заутюживаем обтачку, согнув её пополам изнаночной стороной внутрь. Одновременно формируем с помощью утюга горловину, немного растягивая свободные срезы и сутюживая сгиб. Для удобства можно заранее сколоть обтачку булавками в местах меток.

7



Прикалываем обтачку к лицевой стороне горловины футболки булавками. Совмещаем шов обтачки с одним из плечевых швов, метки – с другим плечевым швом, а также с центрами горловины переда и спинки.

8





4 | 2,5-3,5 | 7

Притачиваем обтачку на оверлоке. При этом равномерно натягиваем обтачку горловины и следим, чтобы сама горловина не растягивалась. Шов заутюживаем книзу.

9



2,5-3 5,6

Отстрачиваем горловину на распошивальной машине на расстоянии 1 мм от шва притачивания обтачки. Утюжим.

10



2,5-3 5,6

Подгибаем низ футболки и рукавов на изнаночную сторону на 20 мм и заутюживаем. Можно заметать край изделия. Подшиваем края на распошивальной машине. Концы ниток завязываем на изнаночной стороне и прячем в шов. Снова утюжим.

11



Убираем оставшуюся намётку, срезаем и прячем концы ниток, ещё раз всё утюжим. Футболка готова!

Пошив шорт

1



Проклеиваем кантенбандом входы в карман на мешковинах карманов. Дублируем область установки люверсов на поясе.

2



4 2,5-3,5 7

Прикалываем мешковину кармана к передней половине шорт вдоль входа в карман лицевыми сторонами друг к другу. Стачиваем детали на оверлоке. Отворачиваем мешковину на изнаночную сторону шорт и приутюживаем вход в карман, образуя перекант на изнаночную сторону.

3



2,5-3

Делаем отстрочку вдоль входа в карман на расстоянии 5 мм от края. Снова утюжим вход в карман.

4



4 2,5-3,5 7

Прикалываем бочок к мешковине кармана лицевыми сторонами внутрь. Стачиваем карман на оверлоке. Утюжим карман.

5



2,5-3

Фиксируем мешковину выше и ниже входа в карман прямыми строчками на расстоянии 5 мм от края. Таким же образом обрабатываем второй карман (п. 2–5).

6



4 2,5-3,5 7

Скалываем булавками переднюю и заднюю половины шорт лицом друг к другу вдоль боковых и шаговых срезов, совмещая метки. Стачиваем их на оверлоке. Припуски бокового шва заутюживаем на заднюю половину шорт, припуски шагового шва – на переднюю. Таким же образом стачиваем детали второй половины шорт.

7



4 2,5-3,5 7

Вкладываем левую половинку шорт в правую лицевыми сторонами друг к другу. Скалываем булавками центральный срез, при этом припуски шаговых швов раскладываем в разные стороны, чтобы избежать излишней толщины. Стачиваем его на оверлоке. Шов заутюживаем на левую сторону.

8



Пробиваем отверстия под люверсы диаметром 3,5 мм с помощью пробойника или вырезаем ножницами. Устанавливаем люверсы с помощью пресса.

9



4 | 2,5-3,5 | 7

Стачиваем пояс в кольцо на оверлоке, предварительно сколов боковой срез булавками.

10



Заутюживаем концы припусков в разные стороны, чтобы избежать излишнего утолщения при притачивании пояса.

11



Складываем пояс пополам изнаночной стороной внутрь и утюжим.

12



4 | 2,5-3,5 | 7

Прикалываем булавками пояс к верхнему срезу шорт лицевыми сторонами друг к другу, совместив шов пояса с задним центральным швом шорт, центр пояса - с передним центральным швом, метки - с боковыми швами. Притачиваем пояс на оверлоке. Оставляем отверстие длиной около 40 мм для вдевания резинки.

13



Отмеряем резинку шириной 40 мм и длиной, указанной на выкройке пояса шорт. Отрезаем резинку нужной длины. Продеваем резинку через незашитое отверстие с помощью резинковдевателя или бельевой булавки.

14





Стачиваем резинку в кольцо прямой строчкой или зигзагом.

ПРИМЕЧАНИЕ.На этом этапе рекомендуется сделать примерку и оценить посадку, длину, свободу прилегания. Убеждаемся, что пояс шорт будет комфортен в носке. При необходимости изменяем длину резинки. Учитывайте при примерке ширину подгибки низа.

15





Прикалываем булавками пояс к верхнему срезу шорт лицевыми сторонами друг к другу, совместив шов пояса с задним центральным швом шорт, центр пояса - с передним центральным швом, метки - с боковыми швами. Притачиваем пояс на оверлоке. Оставляем отверстие длиной около 40 мм для вдевания резинки.

16







Отстрачиваем пояс двумя прямыми параллельными строчками с помощью однорожковой лапки для притачивания молнии, равномерно растягивая резинку. Приутюживаем пояс с паром.

17





Подгибаем низ шорт на изнаночную сторону на 20 мм и заутюживаем его. Можно заметать края изделия. Подшиваем края на распошивальной машине. Концы ниток завязываем на изнаночной стороне и прячем в шов. Снова утюжим.

18



Вдеваем в пояс шорт шнурок, завязываем узлы на концах. Убираем оставшуюся намётку, срезаем и прячем концы ниток, ещё раз всё утюжим. Шорты готовы!

ELINA PATYKOVA

ВЫКРОЙКИ



Костюм Широкий

Спасибо вам, что шьёте со мной и моей командой! Делитесь вашими работами в наших группах. До скорых встреч!